臺灣新民 夕刊
昭和十一年十二月九日第三種郵便物認可
（第二種）（京城配達）
大阪支局 花蓮港支局 臺北支局 臺中支局 臺南支局 高雄支局 屏東支局 臺東支局 東京支局
二月二十六日
夕刊定價一部二錢

國策の具體化のため 陸相、重大進言を決意

首相、藏相や重臣方面に

（東京二十六日發）川島陸相は就任以來特に部内現時の正常化に全力を傾倒し林前陸相時代より繼承せる國策の統制化に關し來り滔々的行き相當の成果を擧げるに至つたので今後に於ても此の方針を繼續すべく努めるこゝ一方滿洲事變以來の多難な情勢の國際的地位が過般のロンドン海軍會議脫退により一段と緊張化せる現狀にかんがみこの際擧國一致の體制を整へ以て難局に當るべきことを痛感し此の點に關し廣田首相、藏相に個々面接し種々懇談しつゝあつた所、今般の總選擧が政府與黨の勝利に歸し政局も一先づ安定し同首相も非常時局對策の徹底を圖るに至つたので陸相の意見を更に聞くために首相官邸に會見する筈で陸相の意見の如きものゝ一端が出來るであらう。

一、陸海軍作戰當局者の意見を聽取すること

一、國防の本義と其の強化の方針に關し意見を交換すること

一、國防の充實と國家財政との調和に關し意見を交換すること

一、國防の充實と國民生活の安定との關係に關し意見を交換すること

一、國防と外交との關係に關し意見を交換すること

一、國防と産業經濟との關係に關し意見を交換すること

一、國防と教育との關係に關し意見を交換すること

一、國防と交通通信との關係に關し意見を交換すること

一、國防と科學との關係に關し意見を交換すること

一、國防と國際關係との關係に關し意見を交換すること

一、國防と國内政治との關係に關し意見を交換すること

一、國防と國内經濟との關係に關し意見を交換すること

一、國防と國内文化との關係に關し意見を交換すること

一、國防と國内思想との關係に關し意見を交換すること

一、國防と國内輿論との關係に關し意見を交換すること

一、國防と國内世論との關係に關し意見を交換すること

一、國防と國内民心との關係に關し意見を交換すること

一、國防と國内人心との關係に關し意見を交換すること

一、國防と國内風紀との關係に關し意見を交換すること

一、國防と國内治安との關係に關し意見を交換すること

一、國防と國内秩序との關係に關し意見を交換すること

一、國防と國内安寧との關係に關し意見を交換すること

一、國防と國内福祉との關係に關し意見を交換すること

一、國防と國内幸福との關係に關し意見を交換すること

一、國防と國内平和との關係に關し意見を交換すること

一、國防と國内繁榮との關係に關し意見を交換すること

一、國防と國内發展との關係に關し意見を交換すること

一、國防と國内進歩との關係に關し意見を交換すること

一、國防と國内改善との關係に關し意見を交換すること

一、國防と國内革新との關係に關し意見を交換すること

一、國防と國内改革との關係に關し意見を交換すること

一、國防と國内變革との關係に關し意見を交換すること

一、國防と國内轉換との關係に關し意見を交換すること

一、國防と國内更新との關係に關し意見を交換すること

一、國防と國内刷新との關係に關し意見を交換すること

一、國防と國内一新との關係に關し意見を交換すること

一、國防と國内革命との關係に關し意見を交換すること

一、國防と國内維新との關係に關し意見を交換すること

一、國防と國内復興との關係に關し意見を交換すること

一、國防と國内再興との關係に關し意見を交換すること

一、國防と國内中興との關係に關し意見を交換すること

一、國防と國内興隆との關係に關し意見を交換すること

一、國防と國内隆盛

傍聽席もさびしく
熱のない基隆市會
水産講習所設置請願を可決
豫算案第二讀會に入る

【基隆電話】基隆市會第二日目廿六日午前九時十分から開會、出席議員十四名（缺席二名の出席あり）傍聽席二名の外缺席のため傍聽は火鉢の傍のため許可しない旨を告げ、先づ古山氏外二名の委員の選定を行ひ、委員會に入り提出議案の審議に入り、第三號議案、基隆市參與會設置に關する件、第四號議案、基隆市の稅金に關する件、第五號議案、基隆市の市會議員に關する件、第六號議案、基隆市の市會議員に關する件、第七號議案、基隆市の市會議員に關する件、第八號議案、基隆市の市會議員に關する件、第九號議案、基隆市の市會議員に關する件、第十號議案、基隆市の市會議員に關する件、第十一號議案、基隆市の市會議員に關する件、第十二號議案、基隆市の市會議員に關する件、第十三號議案、基隆市の市會議員に關する件、第十四號議案、基隆市の市會議員に關する件、第十五號議案、基隆市の市會議員に關する件、第十六號議案、基隆市の市會議員に關する件、第十七號議案、基隆市の市會議員に關する件、第十八號議案、基隆市の市會議員に關する件、第十九號議案、基隆市の市會議員に關する件、第二十號議案、基隆市の市會議員に關する件、第二十一號議案、基隆市の市會議員に關する件、第二十二號議案、基隆市の市會議員に關する件、第二十三號議案、基隆市の市會議員に關する件、第二十四號議案、基隆市の市會議員に關する件、第二十五號議案、基隆市の市會議員に關する件、第二十六號議案、基隆市の市會議員に關する件、第二十七號議案、基隆市の市會議員に關する件、第二十八號議案、基隆市の市會議員に關する件、第二十九號議案、基隆市の市會議員に關する件、第三十號議案、基隆市の市會議員に關する件、第三十一號議案、基隆市の市會議員に關する件、第三十二號議案、基隆市の市會議員に關する件、第三十三號議案、基隆市の市會議員に關する件、第三十四號議案、基隆市の市會議員に關する件、第三十五號議案、基隆市の市會議員に關する件、第三十六號議案、基隆市の市會議員に關する件、第三十七號議案、基隆市の市會議員に關する件、第三十八號議案、基隆市の市會議員に關する件、第三十九號議案、基隆市の市會議員に關する件、第四十號議案、基隆市の市會議員に關する件、第四十一號議案、基隆市の市會議員に關する件、第四十二號議案、基隆市の市會議員に關する件、第四十三號議案、基隆市の市會議員に關する件、第四十四號議案、基隆市の市會議員に關する件、第四十五號議案、基隆市の市會議員に關する件、第四十六號議案、基隆市の市會議員に關する件、第四十七號議案、基隆市の市會議員に關する件、第四十八號議案、基隆市の市會議員に關する件、第四十九號議案、基隆市の市會議員に關する件、第五十號議案、基隆市の市會議員に關する件、第五十一號議案、基隆市の市會議員に關する件、第五十二號議案、基隆市の市會議員に關する件、第五十三號議案、基隆市の市會議員に關する件、第五十四號議案、基隆市の市會議員に關する件、第五十五號議案、基隆市の市會議員に關する件、第五十六號議案、基隆市の市會議員に關する件、第五十七號議案、基隆市の市會議員に關する件、第五十八號議案、基隆市の市會議員に關する件、第五十九號議案、基隆市の市會議員に關する件、第六十號議案、基隆市の市會議員に關する件、第六十一號議案、基隆市の市會議員に關する件、第六十二號議案、基隆市の市會議員に關する件、第六十三號議案、基隆市の市會議員に關する件、第六十四號議案、基隆市の市會議員に關する件、第六十五號議案、基隆市の市會議員に關する件、第六十六號議案、基隆市の市會議員に關する件、第六十七號議案、基隆市の市會議員に關する件、第六十八號議案、基隆市の市會議員に關する件、第六十九號議案、基隆市の市會議員に關する件、第七十號議案、基隆市の市會議員に關する件、第七十一號議案、基隆市の市會議員に關する件、第七十二號議案、基隆市の市會議員に關する件、第七十三號議案、基隆市の市會議員に關する件、第七十四號議案、基隆市の市會議員に關する件、第七十五號議案、基隆市の市會議員に關する件、第七十六號議案、基隆市の市會議員に關する件、第七十七號議案、基隆市の市會議員に關する件、第七十八號議案、基隆市の市會議員に關する件、第七十九號議案、基隆市の市會議員に關する件、第八十號議案、基隆市の市會議員に關する件、第八十一號議案、基隆市の市會議員に關する件、第八十二號議案、基隆市の市會議員に關する件、第八十三號議案、基隆市の市會議員に關する件、第八十四號議案、基隆市の市會議員に關する件、第八十五號議案、基隆市の市會議員に關する件、第八十六號議案、基隆市の市會議員に關する件、第八十七號議案、基隆市の市會議員に關する件、第八十八號議案、基隆市の市會議員に關する件、第八十九號議案、基隆市の市會議員に關する件、第九十號議案、基隆市の市會議員に關する件、第九十一號議案、基隆市の市會議員に關する件、第九十二號議案、基隆市の市會議員に關する件、第九十三號議案、基隆市の市會議員に關する件、第九十四號議案、基隆市の市會議員に關する件、第九十五號議案、基隆市の市會議員に關する件、第九十六號議案、基隆市の市會議員に關する件、第九十七號議案、基隆市の市會議員に關する件、第九十八號議案、基隆市の市會議員に關する件、第九十九號議案、基隆市の市會議員に關する件、第百號議案、基隆市の市會議員に關する件、第百一號議案、基隆市の市會議員に關する件、第百二號議案、基隆市の市會議員に關する件、第百三號議案、基隆市の市會議員に關する件、第百四號議案、基隆市の市會議員に關する件、第百五號議案、基隆市の市會議員に關する件、第百六號議案、基隆市の市會議員に關する件、第百七號議案、基隆市の市會議員に關する件、第百八號議案、基隆市の市會議員に關する件、第百九號議案、基隆市の市會議員に關する件、第百十號議案、基隆市の市會議員に關する件、第百十一號議案、基隆市の市會議員に關する件、第百十二號議案、基隆市の市會議員に關する件、第百十三號議案、基隆市の市會議員に關する件、第百十四號議案、基隆市の市會議員に關する件、第百十五號議案、基隆市の市會議員に關する件、第百十六號議案、基隆市の市會議員に關する件、第百十七號議案、基隆市の市會議員に關する件、第百十八號議案、基隆市の市會議員に關する件、第百十九號議案、基隆市の市會議員に關する件、第百二十號議案、基隆市の市會議員に關する件、第百二十一號議案、基隆市の市會議員に關する件、第百二十二號議案、基隆市の市會議員に關する件、第百二十三號議案、基隆市の市會議員に關する件、第百二十四號議案、基隆市の市會議員に關する件、第百二十五號議案、基隆市の市會議員に關する件、第百二十六號議案、基隆市の市會議員に關する件、第百二十七號議案、基隆市の市會議員に關する件、第百二十八號議案、基隆市の市會議員に關する件、第百二十九號議案、基隆市の市會議員に關する件、第百三十號議案、基隆市の市會議員に關する件、第百三十一號議案、基隆市の市會議員に關する件、第百三十二號議案、基隆市の市會議員に關する件、第百三十三號議案、基隆市の市會議員に關する件、第百三十四號議案、基隆市の市會議員に關する件、第百三十五號議案、基隆市の市會議員に關する件、第百三十六號議案、基隆市の市會議員に關する件、第百三十七號議案、基隆市の市會議員に關する件、第百三十八號議案、基隆市の市會議員に關する件、第百三十九號議案、基隆市の市會議員に關する件、第百四十號議案、基隆市の市會議員に關する件、第百四十一號議案、基隆市の市會議員に關する件、第百四十二號議案、基隆市の市會議員に關する件、第百四十三號議案、基隆市の市會議員に關する件、第百四十四號議案、基隆市の市會議員に關する件、第百四十五號議案、基隆市の市會議員に關する件、第百四十六號議案、基隆市の市會議員に關する件、第百四十七號議案、基隆市の市會議員に關する件、第百四十八號議案、基隆市の市會議員に關する件、第百四十九號議案、基隆市の市會議員に關する件、第百五十號議案、基隆市の市會議員に關する件、第百五十一號議案、基隆市の市會議員に關する件、第百五十二號議案、基隆市の市會議員に關する件、第百五十三號議案、基隆市の市會議員に關する件、第百五十四號議案、基隆市の市會議員に關する件、第百五十五號議案、基隆市の市會議員に關する件、第百五十六號議案、基隆市の市會議員に關する件、第百五十七號議案、基隆市の市會議員に關する件、第百五十八號議案、基隆市の市會議員に關する件、第百五十九號議案、基隆市の市會議員に關する件、第百六十號議案、基隆市の市會議員に關する件、第百六十一號議案、基隆市の市會議員に關する件、第百六十二號議案、基隆市の市會議員に關する件、第百六十三號議案、基隆市の市會議員に關する件、第百六十四號議案、基隆市の市會議員に關する件、第百六十五號議案、基隆市の市會議員に關する件、第百六十六號議案、基隆市の市會議員に關する件、第百六十七號議案、基隆市の市會議員に關する件、第百六十八號議案、基隆市の市會議員に關する件、第百六十九號議案、基隆市の市會議員に關する件、第百七十號議案、基隆市の市會議員に關する件、第百七十一號議案、基隆市の市會議員に關する件、第百七十二號議案、基隆市の市會議員に關する件、第百七十三號議案、基隆市の市會議員に關する件、第百七十四號議案、基隆市の市會議員に關する件、第百七十五號議案、基隆市の市會議員に關する件、第百七十六號議案、基隆市の市會議員に關する件、第百七十七號議案、基隆市の市會議員に關する件、第百七十八號議案、基隆市の市會議員に關する件、第百七十九號議案、基隆市の市會議員に關する件、第百八十號議案、基隆市の市會議員に關する件、第百八十一號議案、基隆市の市會議員に關する件、第百八十二號議案、基隆市の市會議員に關する件、第百八十三號議案、基隆市の市會議員に關する件、第百八十四號議案、基隆市の市會議員に關する件、第百八十五號議案、基隆市の市會議員に關する件、第百八十六號議案、基隆市の市會議員に關する件、第百八十七號議案、基隆市の市會議員に關する件、第百八十八號議案、基隆市の市會議員に關する件、第百八十九號議案、基隆市の市會議員に關する件、第百九十號議案、基隆市の市會議員に關する件、第百九十一號議案、基隆市の市會議員に關する件、第百九十二號議案、基隆市の市會議員に關する件、第百九十三號議案、基隆市の市會議員に關する件、第百九十四號議案、基隆市の市會議員に關する件、第百九十五號議案、基隆市の市會議員に關する件、第百九十六號議案、基隆市の市會議員に關する件、第百九十七號議案、基隆市の市會議員に關する件、第百九十八號議案、基隆市の市會議員に關する件、第百九十九號議案、基隆市の市會議員に關する件、第二百號議案、基隆市の市會議員に關する件、第二百一號議案、基隆市の市會議員に關する件、第二百二號議案、基隆市の市會議員に關する件、第二百三號議案、基隆市の市會議員に關する件、第二百四號議案、基隆市の市會議員に關する件、第二百五號議案、基隆市の市會議員に關する件、第二百六號議案、基隆市の市會議員に關する件、第二百七號議案、基隆市の市會議員に關する件、第二百八號議案、基隆市の市會議員に關する件、第二百九號議案、基隆市の市會議員に關する件、第二百十號議案、基隆市の市會議員に關する件、第二百十一號議案、基隆市の市會議員に關する件、第二百十二號議案、基隆市の市會議員に關する件、第二百十三號議案、基隆市の市會議員に關する件、第二百十四號議案、基隆市の市會議員に關する件、第二百十五號議案、基隆市の市會議員に關する件、第二百十六號議案、基隆市の市會議員に關する件、第二百十七號議案、基隆市の市會議員に關する件、第二百十八號議案、基隆市の市會議員に關する件、第二百十九號議案、基隆市の市會議員に關する件、第二百二十號議案、基隆市の市會議員に關する件、第二百二十一號議案、基隆市の市會議員に關する件、第二百二十二號議案、基隆市の市會議員に關する件、第二百二十三號議案、基隆市の市會議員に關する件、第二百二十四號議案、基隆市の市會議員に關する件、第二百二十五號議案、基隆市の市會議員に關する件、第二百二十六號議案、基隆市の市會議員に關する件、第二百二十七號議案、基隆市の市會議員に關する件、第二百二十八號議案、基隆市の市會議員に關する件、第二百二十九號議案、基隆市の市會議員に關する件、第二百三十號議案、基隆市の市會議員に關する件、第二百三十一號議案、基隆市の市會議員に關する件、第二百三十二號議案、基隆市の市會議員に關する件、第二百三十三號議案、基隆市の市會議員に關する件、第二百三十四號議案、基隆市の市會議員に關する件、第二百三十五號議案、基隆市の市會議員に關する件、第二百三十六號議案、基隆市の市會議員に關する件、第二百三十七號議案、基隆市の市會議員に關する件、第二百三十八號議案、基隆市の市會議員に關する件、第二百三十九號議案、基隆市の市會議員に關する件、第二百四十號議案、基隆市の市會議員に關する件、第二百四十一號議案、基隆市の市會議員に關する件、第二百四十二號議案、基隆市の市會議員に關する件、第二百四十三號議案、基隆市の市會議員に關する件、第二百四十四號議案、基隆市の市會議員に關する件、第二百四十五號議案、基隆市の市會議員に關する件、第二百四十六號議案、基隆市の市會議員に關する件、第二百四十七號議案、基隆市の市會議員に關する件、第二百四十八號議案、基隆市の市會議員に關する件、第二百四十九號議案、基隆市の市會議員に關する件、第二百五十號議案、基隆市の市會議員に關する件、第二百五十一號議案、基隆市の市會議員に關する件、第二百五十二號議案、基隆市の市會議員に關する件、第二百五十三號議案、基隆市の市會議員に關する件、第二百五十四號議案、基隆市の市會議員に關する件、第二百五十五號議案、基隆市の市會議員に關する件、第二百五十六號議案、基隆市の市會議員に關する件、第二百五十七號議案、基隆市の市會議員に關する件、第二百五十八號議案、基隆市の市會議員に關する件、第二百五十九號議案、基隆市の市會議員に關する件、第二百六十號議案、基隆市の市會議員に關する件、第二百六十一號議案、基隆市の市會議員に關する件、第二百六十二號議案、基隆市の市會議員に關する件、第二百六十三號議案、基隆市の市會議員に關する件、第二百六十四號議案、基隆市の市會議員に關する件、第二百六十五號議案、基隆市の市會議員に關する件、第二百六十六號議案、基隆市の市會議員に關する件、第二百六十七號議案、基隆市の市會議員に關する件、第二百六十八號議案、基隆市の市會議員に關する件、第二百六十九號議案、基隆市の市會議員に關する件、第二百七十號議案、基隆市の市會議員に關する件、第二百七十一號議案、基隆市の市會議員に關する件、第二百七十二號議案、基隆市の市會議員に關する件、第二百七十三號議案、基隆市の市會議員に關する件、第二百七十四號議案、基隆市の市會議員に關する件、第二百七十五號議案、基隆市の市會議員に關する件、第二百七十六號議案、基隆市の市會議員に關する件、第二百七十七號議案、基隆市の市會議員に關する件、第二百七十八號議案、基隆市の市會議員に關する件、第二百七十九號議案、基隆市の市會議員に關する件、第二百八十號議案、基隆市の市會議員に關する件、第二百八十一號議案、基隆市の市會議員に關する件、第二百八十二號議案、基隆市の市會議員に關する件、第二百八十三號議案、基隆市の市會議員に關する件、第二百八十四號議案、基隆市の市會議員に關する件、第二百八十五號議案、基隆市の市會議員に關する件、第二百八十六號議案、基隆市の市會議員に關する件、第二百八十七號議案、基隆市の市會議員に關する件、第二百八十八號議案、基隆市の市會議員に關する件、第二百八十九號議案、基隆市の市會議員に關する件、第二百九十號議案、基隆市の市會議員に關する件、第二百九十一號議案、基隆市の市會議員に關する件、第二百九十二號議案、基隆市の市會議員に關する件、第二百九十三號議案、基隆市の市會議員に關する件、第二百九十四號議案、基隆市の市會議員に關する件、第二百九十五號議案、基隆市の市會議員に關する件、第二百九十六號議案、基隆市の市會議員に關する件、第二百九十七號議案、基隆市の市會議員に關する件、第二百九十八號議案、基隆市の市會議員に關する件、第二百九十九號議案、基隆市の市會議員に關する件、第三百號議案、基隆市の市會議員に關する件、第三百一號議案、基隆市の市會議員に關する件、第三百二號議案、基隆市の市會議員に關する件、第三百三號議案、基隆市の市會議員に關する件、第三百四號議案、基隆市の市會議員に關する件、第三百五號議案、基隆市の市會議員に關する件、第三百六號議案、基隆市の市會議員に關する件、第三百七號議案、基隆市の市會議員に關する件、第三百八號議案、基隆市の市會議員に關する件、第三百九號議案、基隆市の市會議員に關する件、第三百十號議案、基隆市の市會議員に關する件、第三百十一號議案、基隆市の市會議員に關する件、第三百十二號議案、基隆市の市會議員に關する件、第三百十三號議案、基隆市の市會議員に關する件、第三百十四號議案、基隆市の市會議員に關する件、第三百十五號議案、基隆市の市會議員に關する件、第三百十六號議案、基隆市の市會議員に關する件、第三百十七號議案、基隆市の市會議員に關する件、第三百十八號議案、基隆市の市會議員に關する件、第三百十九號議案、基隆市の市會議員に關する件、第三百二十號議案、基隆市の市會議員に關する件、第三百二十一號議案、基隆市の市會議員に關する件、第三百二十二號議案、基隆市の市會議員に關する件、第三百二十三號議案、基隆市の市會議員に關する件、第三百二十四號議案、基隆市の市會議員に關する件、第三百二十五號議案、基隆市の市會議員に關する件、第三百二十六號議案、基隆市の市會議員に關する件、第三百二十七號議案、基隆市の市會議員に關する件、第三百二十八號議案、基隆市の市會議員に關する件、第三百二十九號議案、基隆市の市會議員に關する件、第三百三十號議案、基隆市の市會議員に關する件、第三百三十一號議案、基隆市の市會議員に關する件、第三百三十二號議案、基隆市の市會議員に關する件、第三百三十三號議案、基隆市の市會議員に關する件、第三百三十四號議案、基隆市の市會議員に關する件、第三百三十五號議案、基隆市の市會議員に關する件、第三百三十六號議案、基隆市の市會議員に關する件、第三百三十七號議案、基隆市の市會議員に關する件、第三百三十八號議案、基隆市の市會議員に關する件、第三百三十九號議案、基隆市の市會議員に關する件、第三百四十號議案、基隆市の市會議員に關する件、第三百四十一號議案、基隆市の市會議員に關する件、第三百四十二號議案、基隆市の市會議員に關する件、第三百四十三號議案、基隆市の市會議員に關する件、第三百四十四號議案、基隆市の市會議員に關する件、第三百四十五號議案、基隆市の市會議員に關する件、第三百四十六號議案、基隆市の市會議員に關する件、第三百四十七號議案、基隆市の市會議員に關する件、第三百四十八號議案、基隆市の市會議員に關する件、第三百四十九號議案、基隆市の市會議員に關する件、第三百五十號議案、基隆市の市會議員に關する件、第三百五十一號議案、基隆市の市會議員に關する件、第三百五十二號議案、基隆市の市會議員に關する件、第三百五十三號議案、基隆市の市會議員に關する件、第三百五十四號議案、基隆市の市會議員に關する件、第三百五十五號議案、基隆市の市會議員に關する件、第三百五十六號議案、基隆市の市會議員に關する件、第三百五十七號議案、基隆市の市會議員に關する件、第三百五十八號議案、基隆市の市會議員に關する件、第三百五十九號議案、基隆市の市會議員に關する件、第三百六十號議案、基隆市の市會議員に關する件、第三百六十一號議案、基隆市の市會議員に關する件、第三百六十二號議案、基隆市の市會議員に關する件、第三百六十三號議案、基隆市の市會議員に關する件、第三百六十四號議案、基隆市の市會議員に關する件、第三百六十五號議案、基隆市の市會議員に關する件、第三百六十六號議案、基隆市の市會議員に關する件、第三百六十七號議案、基隆市の市會議員に關する件、第三百六十八號議案、基隆市の市會議員に關する件、第三百六十九號議案、基隆市の市會議員に關する件、第三百七十號議案、基隆市の市會議員に關する件、第三百七十一號議案、基隆市の市會議員に關する件、第三百七十二號議案、基隆市の市會議員に關する件、第三百七十三號議案、基隆市の市會議員に關する件、第三百七十四號議案、基隆市の市會議員に關する件、第三百七十五號議案、基隆市の市會議員に關する件、第三百七十六號議案、基隆市の市會議員に關する件、第三百七十七號議案、基隆市の市會議員に關する件、第三百七十八號議案、基隆市の市會議員に關する件、第三百七十九號議案、基隆市の市會議員に關する件、第三百八十號議案、基隆市の市會議員に關する件、第三百八十一號議案、基隆市の市會議員に關する件、第三百八十二號議案、基隆市の市會議員に關する件、第三百八十三號議案、基隆市の市會議員に關する件、第三百八十四號議案、基隆市の市會議員に關する件、第三百八十五號議案、基隆市の市會議員に關する件、第三百八十六號議案、基隆市の市會議員に關する件、第三百八十七號議案、基隆市の市會議員に關する件、第三百八十八號議案、基隆市の市會議員に關する件、第三百八十九號議案、基隆市の市會議員に關する件、第三百九十號議案、基隆市の市會議員に關する件、第三百九十一號議案、基隆市の市會議員に關する件、第三百九十二號議案、基隆市の市會議員に關する件、第三百九十三號議案、基隆市の市會議員に關する件、第三百九十四號議案、基隆市の市會議員に關する件、第三百九十五號議案、基隆市の市會議員に關する件、第三百九十六號議案、基隆市の市會議員に關する件、第三百九十七號議案、基隆市の市會議員に關する件、第三百九十八號議案、基隆市の市會議員に關する件、第三百九十九號議案、基隆市の市會議員に關する件、第四百號議案、基隆市の市會議員に關する件、第四百一號議案、基隆市の市會議員に關する件、第四百二號議案、基隆市の市會議員に關する件、第四百三號議案、基隆市の市會議員に關する件、第四百四號議案、基隆市の市會議員に關する件、第四百五號議案、基隆市の市會議員に關する件、第四百六號議案、基隆市の市會議員に關する件、第四百七號議案、基隆市の市會議員に關する件、第四百八號議案、基隆市の市會議員に關する件、第四百九號議案、基隆市の市會議員に關する件、第四百十號議案、基隆市の市會議員に關する件、第四百十一號議案、基隆市の市會議員に關する件、第四百十二號議案、基隆市の市會議員に關する件、第四百十三號議案、基隆市の市會議員に關する件、第四百十四號議案、基隆市の市會議員に關する件、第四百十五號議案、基隆市の市會議員に關する件、第四百十六號議案、基隆市の市會議員に關する件、第四百十七號議案、基隆市の市會議員に關する件、第四百十八號議案、基隆市の市會議員に關する件、第四百十九號議案、基隆市の市會議員に關する件、第四百二十號議案、基隆市の市會議員に關する件、第四百二十一號議案、基隆市の市會議員に關する件、第四百二十二號議案、基隆市の市會議員に關する件、第四百二十三號議案、基隆市の市會議員に關する件、第四百二十四號議案、基隆市の市會議員に關する件、第四百二十五號議案、基隆市の市會議員に關する件、第四百二十六號議案、基隆市の市會議員に關する件、第四百二十七號議案、基隆市の市會議員に關する件、第四百二十八號議案、基隆市の市會議員に關する件、第四百二十九號議案、基隆市の市會議員に關する件、第四百三十號議案、基隆市の市會議員に關する件、第四百三十一號議案、基隆市の市會議員に關する件、第四百三十二號議案、基隆市の市會議員に關する件、第四百三十三號議案、基隆市の市會議員に關する件、第四百三十四號議案、基隆市の市會議員に關する件、第四百三十五號議案、基隆市の市會議員に關する件、第四百三十六號議案、基隆市の市會議員に關する件、第四百三十七號議案、基隆市の市會議員に關する件、第四百三十八號議案、基隆市の市會議員に關する件、第四百三十九號議案、基隆市の市會議員に關する件、第四百四十號議案、基隆市の市會議員に關する件、第四百四十一號議案、基隆市の市會議員に關する件、第四百四十二號議案、基隆市の市會議員に關する件、第四百四十三號議案、基隆市の市會議員に關する件、第四百四十四號議案、基隆市の市會議員に關する件、第四百四十五號議案、基隆市の市會議員に關する件、第四百四十六號議案、基隆市の市會議員に關する件、第四百四十七號議案、基隆市の市會議員に關する件、第四百四十八號議案、基隆市の市會議員に關する件、第四百四十九號議案、基隆市の市會議員に關する件、第四百五十號議案、基隆市の市會議員に關する件、第四百五十一號議案、基隆市の市會議員に關する件、第四百五十二號議案、基隆市の市會議員に關する件、第四百五十三號議案、基隆市の市會議員に關する件、第四百五十四號議案、基隆市の市會議員に關する件、第四百五十五號議案、基隆市の市會議員に關する件、第四百五十六號議案、基隆市の市會議員に關する件、第四百五十七號議案、基隆市の市會議員に關する件、第四百五十八號議案、基隆市の市會議員に關する件、第四百五十九號議案、基隆市の市會議員に關する件、第四百六十號議案、基隆市の市會議員に關する件、第四百六十一號議案、基隆市の市會議員に關する件、第四百六十二號議案、基隆市の市會議員に關する件、第四百六十三號議案、基隆市の市會議員に關する件、第四百六十四號議案、基隆市の市會議員に關する件、第四百六十五號議案、基隆市の市會議員に關する件、第四百六十六號議案、基隆市の市會議員に關する件、第四百六十七號議案、基隆市の市會議員に關する件、第四百六十八號議案、基隆市の市會議員に關する件、第四百六十九號議案、基隆市の市會議員に關する件、第四百七十號議案、基隆市の市會議員に關する件、第四百七十一號議案、基隆市の市會議員に關する件、第四百七十二號議案、基隆市の市會議員に關する件、第四百七十三號議案、基隆市の市會議員に關する件、第四百七十四號議案、基隆市の市會議員に關する件、第四百七十五號議案、基隆市の市會議員に關する件、第四百七十六號議案、基隆市の市會議員に關する件、第四百七十七號議案、基隆市の市會議員に關する件、第四百七十八號議案、基隆市の市會議員に關する件、第四百七十九號議案、基隆市の市會議員に關する件、第四百八十號議案、基隆市の市會議員に關する件、第四百八十一號議案、基隆市の市會議員に關する件、第四百八十二號議案、基隆市の市會議員に關する件、第四百八十三號議案、基隆市の市會議員に關する件、第四百八十四號議案、基隆市の市會議員に關する件、第四百八十五號議案、基隆市の市會議員に關する件、第四百八十六號議案、基隆市の市會議員に關する件、第四百八十七號議案、基隆市の市會議員に關する件、第四百八十八號議案、基隆市の市會議員に關する件、第四百八十九號議案、基隆市の市會議員に關する件、第四百九十號議案、基隆市の市會議員に關する件、第四百九十一號議案、基隆市の市會議員に關する件、第四百九十二號議案、基隆市の市會議員に關する件、第四百九十三號議案、基隆市の市會議員に關する件、第四百九十四號議案、基隆市の市會議員に關する件、第四百九十五號議案、基隆市の市會議員に關する件、第四百九十六號議案、基隆市の市會議員に關する件、第四百九十七號議案、基隆市の市會議員に關する件、第四百九十八號議案、基隆市の市會議員に關する件、第四百九十九號議案、基隆市の市會議員に關する件、第五百號議案、基隆市の市會議員に關する件、第五百一號議案、基隆市の市會議員に關する件、第五百二號議案、基隆市の市會議員に關する件、第五百三號議案、基隆市の市會議員に關する件、第五百四號議案、基隆市の市會議員に關する件、第五百五號議案、基隆市の市會議員に關する件、第五百六號議案、基隆市の市會議員に關する件、第五百七號議案、基隆市の市會議員に關する件、第五百八號議案、基隆市の市會議員に關する件、第五百九號議案、基隆市の市會議員に關する件、第五百十號議案、基隆市の市會議員に關する件、第五百十一號議案、基隆市の市會議員に關する件、第五百十二號議案、基隆市の市會議員に關する件、第五百十三號議案、基隆市の市會議員に關する件、第五百十四號議案、基隆市の市會議員に關する件、第五百十五號議案、基隆市の市會議員に關する件、第五百十六號議案、基隆市の市會議員に關する件、第五百十七號議案、基隆市の市會議員に關する件、第五百十八號議案、基隆市の市會議員に關する件、第五百十九號議案、基隆市の市會議員に關する件、第五百二十號議案、基隆市の市會議員に關する件、第五百二十一號議案、基隆市の市會議員に關する件、第五百二十二號議案、基隆市の市會議員に關する件、第五百二十三號議案、基隆市の市會議員に關する件、第五百二十四號議案、基隆市の市會議員に關する件、第五百二十五號議案、基隆市の市會議員に關する件、第五百二十六號議案、基隆市の市會議員に關する件、第五百二十七號議案、基隆市の市會議員に關する件、第五百二十八號議案、基隆市の市會議員に關する件、第五百二十九號議案、基隆市の市會議員に關する件、第五百三十號議案、基隆市の市會議員に關する件、第五百三十一號議案、基隆市の市會議員に關する件、第五百三十二號議案、基隆市の市會議員に關する件、第五百三十三號議案、基隆市の市會議員に關する件、第五百三十四號議案、基隆市の市會議員に關する件、第五百三十五號議案、基隆市の市會議員に關する件、第五百三十六號議案、基隆市の市會議員に關する件、第五百三十七號議案、基隆市の市會議員に關する件、第五百三十八號議案、基隆市の市會議員に關する件、第五百三十九號議案、基隆市の市會議員に關する件、第五百四十號議案、基隆市の市會議員に關する件、第五百四十一號議案、基隆市の市會議員に關する件、第五百四十二號議案、基隆市の市會議員に關する件、第五百四十三號議案、基隆市の市會議員に關する件、第五百四十四號議案、基隆市の市會議員に關する件、第五百四十五號議案、基隆市の市會議員に關する件、第五百四十六號議案、基隆市の市會議員に關する件、第五百四十七號議案、基隆市の市會議員に關する件、第五百四十八號議案、基隆市の市會議員に關する件、第五百四十九號議案、基隆市の市會議員に關する件、第五百五十號議案、基隆市の市會議員に關する件、第五百五十一號議案、基隆市の市會議員に關する件、第五百五十二號議案、基隆市の市會議員に關する件、第五百五十三號議案、基隆市の市會議員に關する件、第五百五十四號議案、基隆市の市會議員に關する件、第五百五十五號議案、基隆市の市會議員に關する件、第五百五十六號議案、基隆市の市會議員に關する件、第五百五十七號議案、基隆市の市會議員に關する件、第五百五十八號議案、基隆市の市會議員に關する件、第五百五十九號議案、基隆市の市會議員に關する件、第五百六十號議案、基隆市の市會議員に關する件、第五百六十一號議案、基隆市の市會議員に關する件、第五百六十二號議案、基隆市の市會議員に關する件、第五百六十三號議案、基隆市の市會議員に關する件、第五百六十四號議案、基隆市の市會議員に關する件、第五百六十五號議案、基隆市の市會議員に關する件、第五百六十六號議案、基隆市の市會議員に關する件、第五百六十七號議案、基隆市の市會議員に關する件、第五百六十八號議案、基隆市の市會議員に關する件、第五百六十九號議案、基隆市の市會議員に關する件、第五百七十號議案、基隆市の市會議員に關する件、第五百七十一號議案、基隆市の市會議員に關する件、第五百七十二號議案、基隆市の市會議員に關する件、第五百七十三號議案、基隆市の市會議員に關する件、第五百七十四號議案、基隆市の市會議員に關する件、第五百七十五號議案、基隆市の市會議員に關する件、第五百七十六號議案、基隆市の市會議員に關する件、第五百七十七號議案、基隆市の市會議員に關する件、第五百七十八號議案、基隆市の市會議員に關する件、第五百七十九號議案、基隆市の市會議員に關する件、第五百八十號議案、基隆市の市會議員に關する件、第五百八十一號議案、基隆市の市會議員に關する件、第五百八十二號議案、基隆市の市會議員に關する件、第五百八十三號議案、基隆市の市會議員に關する件、第五百八十四號議案、基隆市の市會議員に關する件、第五百八十五號議案、基隆市の市會議員に關する件、第五百八十六號議案、基隆市の市會議員に關する件、第五百八十七號議案、基隆市の市會議員に關する件、第五百八十八號議案、基隆市の市會議員に關する件、第五百八十九號議案、基隆市の市會議員に關する件、第五百九十號議案、基隆市の市會議員に關する件、第五百九十一號議案、基隆市の市會議員に關する件、第五百九十二號議案、基隆市の市會議員に關する件、第五百九十三號議案、基隆市の市會議員に關する件、第五百九十四號議案、基隆市の市會議員に關する件、第五百九十五號議案、基隆市の市會議員に關する件、第五百九十六號議案、基隆市の市會議員に關する件、第五百九十七號議案、基隆市の市會議員に關する件、第五百九十八號議案、基隆市の市會議員に關する件、第五百九十九號議案、基隆市の市會議員に關する件、第六百號議案、基隆市の市會議員に關する件、第六百一號議案、基隆市の市會議員に關する件、第六百二號議案、基隆市の市會議員に關する件、第六百三號議案、基隆市の市會議員に關する件、第六百四號議案、基隆市の市會議員に關する件、第六百五號議案、基隆市の市會議員に關する件、第六百六號議案、基隆市の市會議員に關する件、第六百七號議案、基隆市の市會議員に關する件、第六百八號議案、基隆市の市會議員に關する件、第六百九號議案、基隆市の市會議員に關する件、第六百十號議案、基隆市の市會議員に關する件、第六百十一號議案、基隆市の市會議員に關する件、第六百十二號議案、基隆市の市會議員に關する件、第六百十三號議案、基隆市の市會議員に關する件、第六百十四號議案、基隆市の市會議員に關する件、第六百十五號議案、基隆市の市會議員に關する件、第六百十六號議案、基隆市の市會議員に關する件、第六百十七號議案、基隆市の市會議員に關する件、第六百十八號議案、基隆市の市會議員に關する件、第六百十九號議案、基隆市の市會議員に關する件、第六百二十號議案、基隆市の市會議員に關する件、第六百二十一號議案、基隆市の市會議員に關する件、第六百二十二號議案、基隆市の市會議員に關する件、第六百二十三號議案、基隆市の市會議員に關する件、第六百二十四號議案、基隆市の市會議員に關する件、第六百二十五號議案、基隆市の市會議員に關する件、第六百二十六號議案、基隆市の市會議員に關する件、第六百二十七號議案、基隆市の市會議員に關する件、第六百二十八號議案、基隆市の市會議員に關する件、第六百二十九號議案、基隆市の市會議員に關する件、第六百三十號議案、基隆市の市會議員に關する件、第六百三十一號議案、基隆市の市會議員に關する件、第六百三十二號議案、基隆市の市會議員に關する件、第六百三十三號議案、基隆市の市會議員に關する件、第六百三十四號議案、基隆市の市會議員に關する件、第六百三十五號議案、基隆市の市會議員に關する件、第六百三十六號議案、基隆市の市會議員に關する件、第六百三十七號議案、基隆市の市會議員に關する件、第六百三十八號議案、基隆市の市會議員に關する件、第六百三十九號議案、基隆市の市會議員に關する件、第六百四十號議案、基隆市の市會議員に關する件、第六百四十一號議案、基隆市の市會議員に關する件、第六百四十二號議案、基隆市の市會議員に關する件、第六百四十三號議案、基隆市の市會議員に關する件、第六百四十四號議案、基隆市の市會議員に關する件、第六百四十五號議案、基隆市の市會議員に關する件、第六百四十六號議案、基隆市の市會議員に關する件、第六百四十七號議案、基隆市の市會議員に關する件、第六百四十八號議案、基隆市の市會議員に關する件、第六百四十九號議案、基隆市の市會議員に關する件、第六百五十號議案、基隆市の市會議員に關する件、第六百五十一號議案、基隆市の市會議員に關する件、第六百五十二號議案、基隆市の市會議員に關する件、第六百五十三號議案、基隆市の市會議員に關する件、第六百五十四號議案、基隆市の市會議員に關する件、第六百五十五號議案、基隆市の市會議員に關する件、第六百五十六號議案、基隆市の市會議員に關する件、第六百五十七號議案、基隆市の市會議員に關する件、第六百五十八號議案、基隆市の市會議員に關する件、第六百五十九號議案、基隆市の市會議員に關する件、第六百六十號議案、基隆市の市會議員に關する件、第六百六十一號議案、基隆市の市會議員に關する件、第六百六十二號議案、基隆市の市會議員に關する件、第六百六十三號議案、基隆市の市會議員に關する件、第六百六十四號議案、基隆市の市會議員に關する件、第六百六十五號議案、基隆市の市會議員に關する件、第六百六十六號議案、基隆市の市會議員に關する件、第六百六十七號議案、基隆市の市會議員に關する件、第六百六十八號議案、基隆市の市會議員に關する件、第六百六十九號議案、基隆市の市會議員に關する件、第六百七十號議案、基隆市の市會議員に關する件、第六百七十一號議案、基隆市の市會議員に關する件、第六百七十二號議案、基隆市の市會議員に關する件、第六百七十三號議案、基隆市の市會議員に關する件、第六百七十四號議案、基隆市の市會議員に關する件、第六百七十五號議案、基隆市の市會議員に關する件、第六百七十六號議案、基隆市の市會議員に關する件、第六百七十七號議案、基隆市の市會議員に關する件、第六百七十八號議案、基隆市の市會議員に關する件、第六百七十九號議案、基隆市の市會議員に關する件、第六百八十號議案、基隆市の市會議員に關する件、第六百八十一號議案、基隆市の市會議員に關する件、第六百八十二號議案、基隆市の市會議員に關する件、第六百八十三號議

紙衣祖師（43）

吉川英治作　山村耕花畫

法敵篇

松蟲と鈴蟲（一）

久しく雨がないせいか、加茂川の水は涸れるた。

八月の中旬である。

大路は白く乾きわたって、塵を誇った酷いきれや、力のない木々の葉が、息もしくしくなだれてゐた。

「なんとお暑さでせう」

「山を歩くと、汗が出て」

「まことに、汗玉のお美しい化粧が、だいなしに流れましたこと」

「おたもとさ」

「水か。——でも、御所の局のうちに、涼しい露を置いて、つめたくなるよりは」

「これはいい、蛍のやうなものにならないけれど、仕来のままや、空の青さを、心から楽しんでゐる様子から見ると、よほどいいお局だ」

「この大空を、伸びくと見て、ろうだけで十一」

「加山の彼方此方。そぞろ歩きいい山はかから。

「——給雲様、これから何処へ行きますか」

「さあ……。何処でも」

「御所へ戻るのは、まだ厭しい…」

…と、恨むやうな空の雲を仰いで、

「なんだか、やしの刻でも、慌しい気がしますのね」

町の女のやうに関しなくて、さういふ生活にある者といへば、さしづめ、この所女は、御所の裏に住んでゐる女官にちがひあるまい。——松蟲といひ、鈴蟲といふ名も局名とすれば、うなづける。

「ダーク・エンゼル」の一場面

町の女のやうに関しなくて、さういふ生活にある者といへば、さしづめ、この所女は、御所の裏に住んでゐる女官にちがひあるまい。——松蟲といひ、鈴蟲といふ名も局名とすれば、うなづける。

主題は、蚕蛹が孫子を抱いた愛情なのだがフェーヂーがこの主題を表現するのに私共の従来抱いてゐる恋愛観を超越してしまって居るのでここに描かれた愛情がどんな種類のものなのかまごひしてしまうなのである。もつと我国にこの映画にある様な蚕蛹の愛情を見出すのはほゞ困難ではない。ただ映画にはそれ程本能的な形そのままに表現された事なかったので、その色別に迷ふのだと言へる。この蚕蛹の愛情は世俗愛であらうか恋愛であらうかと好奇的な問題となつて居る訳だが、映画の中には、蚕蛹自身が自分の愛情を恋愛だと感じてゐないのであるから、フェーヂーの表現し蚕子も又それを認めて居ないのであるから、フェーヂーの表現し特異性を認めれば問題は解消する訳だと思ふ。

○

蚕蛹、この映画の主人公達、蚕母も蚕子も吾だ、我儘の強い本能的な人間達なのだ。蚕蛹は蚕子を

「ミモザ館」の一場面

云ふ様に「外人部隊」に資産を使ひ込んだ人々はもとより、一般に知れ渡れて居た。いよく訴訟を起こされるに至つて、御所自身が破産させる様な事に陥るまいと思ふ。

蚕子は蚕子で蚕切つた女に生きる望を失つてしまふ若者どもも青人が、御所自身が破産させる様な事に陥るまいと思ふ。

評時畫映

『ミモザ館』と『ダーク・エンゼル』

T・S生

「ミモザ館」はヂャック・フェデーの作だと聞けば、他のだと聞けるより先を読んだ事に間違はず感心する様なものであり

中風、高血壓、神經痛に
素晴らしい良藥の發見
驚くべき、その治療効果

中風は治らぬと言はれるが、鍼灸、按摩取りを施けた結果、殊に鍼灸に依つて有名な**今津博士**は醫學の原因を徹底的に研究した結果**酒煙草、淋病梅毒**或は内臓の機能が弱つて居る場合に**素晴らしい血液淨化劑**の發見に成功し今迄不治と諦めてゐた多数の難病者に分與して驚くべき好成績を擧げ各方面の同病者から非常に感謝されてゐる。

半身不隨、痛み　高血壓、シビレ、否もつれ等で困る人は早く……

犬用軍獵犬（仔犬有賣）
犬訓練所
神戸市藤原村四〇九（電話長田）
田丸獵犬訓練所

樂しいハイキング
はれやかで頭腦も爽快
頭痛膏
30錢 50錢 100錢

美い家庭工業
最高の資本・社會の信用・慈善ある大衆事業進出
第一の創業は内外貿易に出る分品の極めて日用品の材料で永久的工業で社會に出る地位
第二の創業は付加價値の多い方面に進出する仕事と現在の人員で出来る事業
株式會社

産婆生徒募集
福岡市水茶屋産婆人科病院内
福岡産婆學校
▲本校卒業者へ無試驗開業ノ特典アリ

寫眞（原寫機美一打二圓四六版本一打二圓四六版密畫一打二圓）
映畫其他各種　見本出張密畫二錢
京都市西陣馬喰町　自然社

メマポドライミルク
加糖粉乳
森永

効果第一・賣行第一位

福運券大賞
からくじなし
各缶中に洩れなく現金引換券あり
五圓券・二圓券・一圓券以下十萬枚

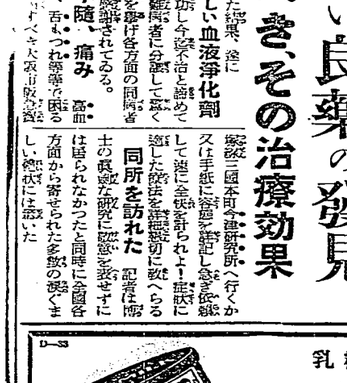

株式會社森永商店賣品製菓株式會社

名家敗退將棋（二）

（市川氏三回勝四回負）

先番　六段△飯塚勘一郎
　　四段▲市川一

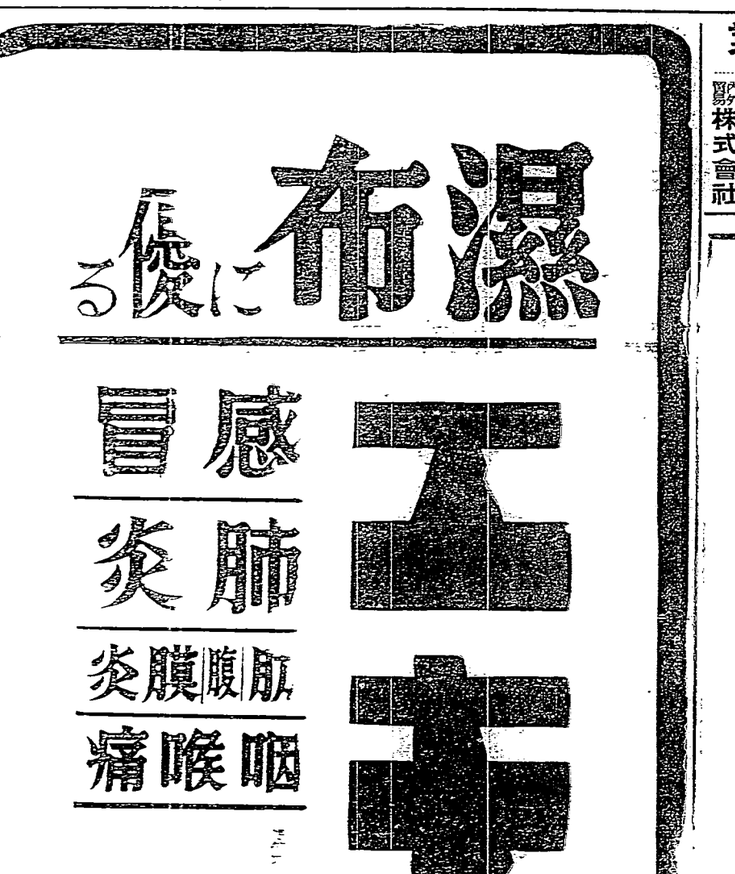

▲市川氏（香桂銀金玉金銀桂香）
△飯塚氏（香桂銀金玉金銀桂香）

（画面の右歩五一は誤）

濕布に優る
萬金膏

感冒
肺炎
肋膜炎
腹膜炎
咽喉痛

包裝　一〇〇瓦　二五〇瓦　三瓦
信用ある薬店には必ずニキホスの備品あり

0.65(三)

製造元　二巳合名會社　大阪市東區道修町二

販賣元　株式會社武田長兵衛商店
　　特約店　株式會社塩野義商店

この調子！この作用！

毛並を揃へるだけならこんな良いポマードも要らないかも知れないが美髪に有害なフケを制へるにはメマポでなくては能なし

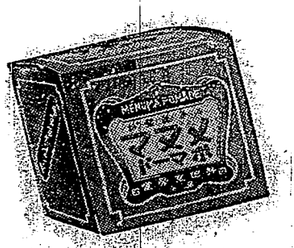

イヤに粘らず・芳香美妙
キザに光らず・洗髪容易

定價
特大瓶　一・一〇
大瓶　七〇
小瓶　五〇
新小瓶　二五

販賣元　株式會社武田長兵衛商店

MP—3

鬮官有地拂下譯語

州郡兩當局凝議
現在農民平穩耕作

大溪協議會借入金否決
其他通過

珊瑚加工
賞募意匠

北州水產會

臺中市豫算市會
質問有凡一時間餘

由議長各參與熱心答辯

學校繪畫展
延期三日

恰如演說議事不進
希望事項續出

臺北市會第二日續報

彰化市議員
視察水源

中州男女青年
指導者磋商會

中壢協議會

八塊協議會

白河協議會

林天賜怪死
眞犯未明

假洋服外交員
在阿里山就捕

春季大祭
彰化孔子廟

嘉郡下腦炎
將設法撲滅

猖獗代表者

高雄市會第二日
決請高雄法院獨立

水道條例附委員會審議

桃園景福宮
重修會議

內地糯增收
圓糯悲觀

首相且訪元老
報告今後方針
及對議會策

設委員會
籌改選舉法
意見有力

政府按來月半頃招集
內閣審議會總會
欲諮以產經振興策

基隆市議會（續初日）

提議南國公司歸市營
將數萬利益充市財源

高雄納稅週間
二十七日起
有各種行事

石井課長
晉京接洽
就國有財產法

斗六月曜會

滿洲國外交部抗詰
外蒙共和國政府
並求提案處置

金廠溝問題
日滿意洽

陸外兩者且議

屏東市會

廿七八兩日 屏東市役會。定來二十七日開。為納稅者於午后。並有種々制改革紀念日。知事以下。為祝行事。如二月一日。為祝紀元節。三同參拜。奇雄神社。○其東橫務課所員。自去二十日起。至二十七日午前中。女子之部。自二十七日午後起。開於各會。有伴席松田區田郡守。由口區務課長。小松崎主任等出席。協議會。去二十五日午前九時半。開於各會。正午一時休憩。午後一時再開。就昭和十一年度歲入歲出豫算。有質疑應答。以議案配布其他。豫算案。十四日。彰化平良。一萬二千圓等。他附議件云。

臺灣日日新報 昭和十一年二月十七日 (四)

日間。為納稅週間。配付。納稅者於午后。並有種々制改革紀念日。知事以下。為祝行事。如二月一日。為祝紀元節。三同參拜。奇雄神社。○其東橫務課所員。自去二十日起。至二十七日午前中。女子之部。自二十七日午後起。開於各會。有伴席松田區田郡守。由口區務課長。小松崎主任等出席。協議會。去二十五日午前九時半。開於各會。正午一時休憩。午後一時再開。就昭和十一年度歲入歲出豫算。有質疑應答。以議案配布其他。豫算案。十四日。彰化平良。一萬二千圓等。他附議件云。

大溪街協議會。去二十五日午前九時半。開於各會。有伴席松田區田郡守。由口區務課長。小松崎主任等出席。協議會。去二十五日午前九時半。開於各會。正午一時休憩。午後一時再開。就昭和十一年度歲入歲出豫算。有質疑應答。以議案配布其他。豫算案。十四日。彰化平良。一萬二千圓等。他附議件云。

八張犁庄。為整理水利。於大正十年。設置組合。其後。因地價騰貴。工費增加。不得已。變更計劃。縮小區域。而為之。然。因此。又生糾紛。故。今回。再為變更。其區域。為東至。大道公。西至。大坪頂。南至。大道公。北至。大坪頂。及。八張犁。之一部。面積。為二百甲。工費。為四萬圓。工期。為三年。

臺北州水產會。為珊瑚加工品販路擴張。竝喚起一般嗜好。懸賞募集珊瑚加工品意匠。出品箇數。二十。其他。二。

土產品。四。其他。二。

和四年之切發不詳事件。

州當局。及現在現地。全。然無不安氣。各。平穩。

從事耕作。郡當局。北于前。

記之磋商而善處之云。

臺灣日日新報 昭和十一年二月十七日 (四)

大溪協議會借入金否決其他通過

大溪街協議會。去二十五日午前九時半。開於公會。有伴席松田區田郡守。由口區務課長。小松崎主任等出席。協議會。去二十五日午前九時半。開於公會。否決。正午一時休憩。午後一時再開。就昭和十一年度歲入歲出豫算案。有質疑應答。以議案配布其他。豫算案。十四日。彰化平良。一萬二千圓等。他附議件云。

臺中市豫算市會
質問有凡一時間餘

由議長各參與熱心答辯

臺中市豫算市會。去二十五日午前九時。開於臺中公會堂。傍聽席有臺中高女四年生八十餘名。其他。滿員。刻至。藤田市尹就議長席。報告議員出席數。決定席次。任命參與。指名會議錄署名者後藤田市尹。演說市政概況。豫算編成大綱。次五野參與。說明第一號。昭和十一年度臺中市歲入出豫算之增減。乃入議事。首由中田議長。開會。午前十時十五分休憩。午後一時再開。藤田議長。就官選任命其他。而。政調查會內容其他。由五野參與。外各參與。約費一時二十分。答辯。坂本參與答之。鐵道復舊問題。公債償還問題。等。以上。終了。次。質問。午後一時。詳細質問。午後三時。休憩。四時。散會。

中壢協議會

中壢街第一回協議會。去二十六日午前九時。開于中壢公會堂。提出議案如左。昭和十一年度歲入歲出豫算。昭和十一年街稅賦課。後入協議。至十一時。僅二時間討論結果。悉照原案可決閉會。一同共乘貸切自動車赴草山。開慰勞宴。然有施々欲來傍聽者。一到役場。竟不見一人而歸。據聞昭和十一年歲入出豫算。總額各二萬八千七百六百二十四圓云。

八塊協議會

桃園郡八塊庄。去二十四日。照豫定在該庄役場。開昭和十一年度歲入出之豫算協議會。協議員全部出席。外有郡庶務課長。郡街庄主任等臨席。午前九時起。由葉庄長宣告開會。參與員過訖豫算案。二。振興青年部之指導。三。於。青年團組織之擴大強化。適切方案。四。有如所報。民教育之實際的具體案。四。職業教育實施之狀況。五。青年團褒賞施。常訓練事項。六。關于青年團員制服件。研究事項。一。依臺中州編纂青年團指導要目。指導上要研究事項。二。團集會成績向上。須要研究事項。三。其他。青年團經營上之疑點點。松山氏。建議案。一括。審議為便。楊漢龍氏。希。望鐵道工場址為公園。請當局與鐵道部交涉。且唱義。務教育。論。是時安田氏。求議事進行之發言。議長宣言休憩。六時再開。動議。質問續出。誤事不進。希於。質問終了後動議。且川文吉。案無異議。李朝北。呂阿昌兩氏質問高華。市區改正。遊園地。八學校問題。樂蒲千藥兩參與答之。陳振能氏。謝公學。校川國。定教科書不用公學。校設本如何。小公學。校員待遇不良。千葉參與答。以內地亦有國定教科書地方的改良之事。蓋有考慮地。教員待遇。市無可如何。時已六時半。未入十一年度豫算案第二讀會而散。

彰化市議員
視察水源

彰化市議員協議會。有如所報。所關件。三。於。青年部之指導。前後四回。大波瀾之起。所關件。三。於。青年團公費。之。實際的具體案。四。職業教育實施之狀況。五。青年團褒賞施。常訓練事項。六。關于青年團員制服件。研究事項。一。依臺中州編纂青年團指導要目。指導上要研究事項。二。團集會成績向上。須要研究事項。三。其他。青年團經營上之疑點點。松山氏。建議案。一括。審議為便。楊漢龍氏。希。望鐵道工場址為公園。請當局與鐵道部交涉。且唱義。務教育。論。是時安田氏。求議事進行之發言。議長宣言休憩。六時再開。動議。質問續出。誤事不進。希於。質問終了後動議。且川文吉。案無異議。李朝北。呂阿昌兩氏質問高華。市區改正。遊園地。八學校問題。樂蒲千藥兩參與答之。陳振能氏。謝公學。校川國。定教科書不用公學。校設本如何。小公學。校員待遇不良。千葉參與答。以內地亦有國定教科書地方的改良之事。蓋有考慮地。教員待遇。市無可如何。時已六時半。未入十一年度豫算案第二讀會而散。

珊瑚加工
賞募意匠

北州水產會

臺北州水產會。為珊瑚加工品販路擴張。竝喚起一般嗜好。懸賞募集珊瑚加工品意匠。出品箇數。二十。其他。二。土產品。四。其他。二。

和四千之切發不詳事件。

州當局。及現在現地。全。然無不安氣。各。平穩。

從事耕作。郡當局。北于前。

記之磋商而善處之云。

學校繪畫展
延期三日

臺北州教育會主催學校繪畫展覽會。自。去十二日。開于教育會。館。大博好評。本定二十六日閉會。而因二十五日。觀覽者多。至一萬人。且一般觀衆。亦有希望。乃決定。延期至二十九日。又去二十五日。午後一時。在同會。館。開展覽會。所開座談會。督府井上視學官。加藤。修官。州則鈴木教育課長。後藤視學臨席。其他會員。約百名。出席。于午後五時。散了。

石井課長
晉京接洽
就國有財產法

臺北市會第二日。去二十五日午後四時再開。樂。滿吉田勇參與。對裘村。大藏兩氏質問。有所答辯。鈴木氏雖。提出質問截止之動議。但無贊成者。質問。計十小。商工業者助。成發送。獎勵金。小宮市場增設。市。民生產增加。當局。如何考慮。臺北衛設。有個證券取引所。赤木參與。答以欲研究而善處之。貝山氏謂四百八十餘萬圓之臺北市。勸業費過少。十二年度希。望增加。對天祿氏問市區計畫。道路擴。定地之處理。天龍埔。西區計畫施期。如何。道路鋪裝。厚於城內。而薄大稻埕。市內公園過少。衛生施設。希市實。施。便所及取時間。務望。不便。必要設特例。且公。園要。地。詳細。觀察云。

斗六月曜會

由斗六街協議會員浦木英雄。黃天經。張鐵琦三氏發起。為關街協互相親睦研究諸般事項。去二十四日於公館日本間。激集街。會。

白河協議會

白河庄協議會。去二十四日上午九時起。開于公會堂。協議員十六名。而外。有州津田係長。小笠原郡守。後迫衛庄主任等。列席。首由庄長。神議。推舉吉田氏為。議長。述庄治狀況。及豫算編成。方針所關。畢入議事。諸協議會員。均見異。張質問。熱心開陳。然見。一々由參與員及議長答辯。結局通過原案。歲入出豫算額。各六萬六千。二百二十七圓。比較前年。增加千六百二十四圓云。

中州男女青年
指導者磋商會

臺中州主催州下男女青年團指導者磋商會。男子之部。自去二十日起。至二十七日午前中。女子之部。自二十七日午後起。至二十九日。開於日月潭林間學校。出席者小公學校長。街庄主任等。關係職員。二十名。州青年團幹部等。各四。員。二十名。合計百餘名。參加。講師。臺北帝大。教授。高橋。文學士。臺北州。視學。小林。文學士。臺北州。社會教育課長。吉田。縫。諸關係職員。講。義。一。團青年團組織之擴大強化。適切方案。二。振興青年部之指導。三。於。青年團公費。之。實際的具體案。四。職業教育實施之狀況。五。青年團褒賞施。常訓練事項。六。關于青年團員制服件。研究事項。一。依臺中州編纂青年團指導要目。指導上要研究事項。二。團集會成績向上。須要研究事項。三。其他。青年團經營上之疑點點。松山氏。建議案。一括。審議為便。楊漢龍氏。希。望鐵道工場址為公園。請當局與鐵道部交涉。且唱義。務教育。論。是時安田氏。求議事進行之發言。議長宣言休憩。六時再開。動議。質問續出。誤事不進。希於。質問終了後動議。且川文吉。案無異議。李朝北。呂阿昌兩氏質問高華。市區改正。遊園地。八學校問題。樂蒲千藥兩參與答之。陳振能氏。謝公學。校川國。定教科書不用公學。校設本如何。小公學。校員待遇不良。千葉參與答。以內地亦有國定教科書地方的改良之事。蓋有考慮地。教員待遇。市無可如何。時已六時半。未入十一年度豫算案第二讀會而散。

林天賜怪死
眞犯未明

阿里山森林鐵道。去廿日。午前。有自稱高砂義勇隊。員。林天賜。者。投宿。於。阿里山派出所。翌廿一日。午前。七時。頃。發見。其屍。體。懸。於。同。所。後。方。樹。枝。自。殺。云。

假洋服外交員
在阿里山就捕

阿里山森武雄處。去廿日。午前。有自稱高砂義勇隊。員。林天賜。者。投宿。於。阿里山派出所。翌廿一日。午前。七時。頃。發見。其屍。體。懸。於。同。所。後。方。樹。枝。自。殺。云。

春季大祭
彰化孔子廟

彰化孔子廟。春季大祭。去二十五日午前。六時。行。釋奠。禮。官。紳。多。參。拜。

嘉郡下腦炎
將設法撲滅

猖獗代表者

嘉義郡下。今。山布袋。鹽。似。腦炎。於。郡下。番路庄。公。北代表。二十餘名。及大林庄。商。自去二十日起。至。今。計十一名。眞相。判。下。山。區。南州。衛生課。研究中。月二十五日。佐久木。警部長。及。野田。衛生。課長。至。現地。視察。聞。腦炎。發生。地。各。禁止。交通云。

南投女教員會

南投郡下女教員。訂。來二十九日午前八時起。開。研。會。南投女子。高。校。時以。研究。家事。裁縫。教授。方法。及。家事。與。農業。實科之聯絡云。

定購種粟

南投街。昭和十一年第二期作所要種粟。申。告。部落。昌。投。及。所在如左。

▲二月二十六日。包。尾十二區。廳。江流氏。午前。同。廳。振。恵氏。午後。二十七日。南。二。三區。四五六區。若。南。投。街。會。議。室。午前。午後。二十八日。包。尾。第十三區。張泉氏。宅。午前。二十九日。牛。運。堀。七區。蜜。氏。宅。午前。三月一日。牛。運。堀。八區。林。欽。氏。宅。午前。二。日。牛。運。堀。九區。楊。清。四氏。宅。午前。二。日。牛。運。堀。十區。劉。氏。宅。午後。四日。林子二。四區。廳。前。氏。宅。午前。二。五區。廳。前。氏。宅。午後。三日。林子二。四區。廳。前。氏。宅。午前。二。五區。廳。前。氏。宅。午後。四日。林子二。六區。土。堀。氏。宅。午前。▲。午。山。一。圓。許。蔡。氏。宅。午後。五。日。午。前。茄。苳。郡。七區。蘭。源。氏。宅。午後。十六區。與。興。氏。宅。午前。▲。六日午。前。三塊厝。溥。勤。氏。宅。午後。十五區。柯。勇。氏。宅。午後。十四區。溥。勤。氏。宅。

鹿港漁業組
開役員會

鹿港郡鹿。港漁業協同組合。役員。改選。前。組合長。許。天。奎。氏。就。任。後。初。。

商況

廿六日

烏砂糖

外國爲替相場

砂糖

馬鈴薯

玖瑰

爪哇

銀塊

絲況

臺灣日日新報
（原題配題）（明治卅一年九月九日第三種郵便物認可）（昭和十一年三月二十七日 土曜日 第一万二千九百一號（本號四頁）
本日共六十六頁
若夫人行反會
野部行
愛市北藩
社新月
會行一込
一込
五圓
拾五圓
圓
料
金

俳句研究

三月號 定價五十五錢 送料二錢

◆季題論序說 山口誓子
◆素材の歴史性と季題性 森山啓
◆臨場の文學としての連歌と俳句 長谷川知南
◆俳句 ▼歌舞伎役者の俳歴 守隨憲治 ▼近代俳句と萬葉集 石井庄司 ▼日本詩歌の傳統 神保光太郎
◆現代俳句評釋 ▼二十五家 ▼俳句 ▼明治俳句 ▼俳句の研究 ▼前作品評 ▼月例作品
◆宗祇連歌研究
◆奥の細道綜合研究

短歌研究

三月號 定價五十五錢 送料二錢

◆印刷するための詠歌道 川田順
◆西行雜考 ◆大及び藝術家としての鳥木赤彦 高田浪吉
◆漫田名垂研究 湯本喜作
◆歌人傳 ◆江戸文學隆盛期における歌壇 ◆山部赤人 石井庄司
萬葉集の綜合研究 ▼詩歌と道 ▼德河上徹太郎
◆短歌作品 ▼現代 ▼歌壇 ▼月例作品 ▼新興歌人聯盟 ▼第三回改造社短歌賞候補作品

臺灣日日新報

ミルトン著 最新刊 四六判上製 定價二圓 送料十錢
ミルトン賢造譯

復樂園

知られざるミルトンの傑作!!
これは英國の詩人ミルトンがその四囘に亘る詩聖としての生涯に於ける最後の大作である。——荒野に立つイエスの前に、或は山海の珍味を與へ、權勢を與へ、知識を與へ、凡ゆる誘惑を以て試みたが、イエスの信仰に何等の變化も動搖も與へることが出來なかつた。——世人よりすれば失敗の如く思はれるこの試練の數々が、イエスの信仰を如何に大きな力強いものに築き上げたかを、ミルトンが晩年の感慨深き筆に依つて、偉大なる詩人ミルトンの面目躍如たるものがある。

白き處女地

ルイ・エモン著 園信一郎譯（原名マリア・シャプドレーヌ）
版を重ぬる千五百版二十七ケ國語に飜譯された珠玉の名篇!!
故郷を去つて遠くカナダの大自然の開拓者の一家——雪見渡す限り白銀の世界、其處には荒蕪な大自然の脅威と闘ひと、闘ひを宿命的に感じる人々の生活、そこに育まれそれを形づくる可憐な女マリー・ルイズ・シャプドレーヌの純愛にまきつまる感情溢れる姿がある。此の自然征服の戰ひの中に生きる高貴な精神に滿ちた人間の姿を以て綴つた此の感激の數々の詩人ルイ・エモンの筆に依つて、ヒューマニズム溢れる珠玉の名篇

岡田首相、渡邊教育總監
齋藤內大臣ら射殺さる
けさ青年將校らが襲撃
牧野伯、高橋藏相らも襲はる

【東京至急電話】二月二十六日午後八時十五分陸軍省發表
本日午前五時一部の青年將校等が左記箇所を襲撃せり
首相官邸岡田首相卽死、齋藤內大臣私邸齋藤內府卽死、渡邊教育總監私邸教育總監卽死、牧野前內府宿舍湯河原伊東屋旅館牧野伯生死不明、鈴木侍從長官邸侍從長重傷、高橋大藏大臣私邸藏相不詳、東京朝日新聞社
これ等將校の蹶起せる目的はその趣旨書に依れば「內外重大危急の際元老、重臣、財閥、軍閥、官僚、政黨等の國體破壞の元兇を芟除し以て大事を果し、國體を擁護開顯せんとするにあり」右に關し在京部隊に指令を發し目下鎭壓を講ぜしめたり

東京第一師團管內に
戰時警備令布かる
帝都の治安は維持さる

【東京二十六日發至急電話】二十六日午後七時東京警備司令部發表
一、本日午後三時第一師團管下其他に戰時警備令公布せらる
二、戰時警備令公布の目的は重要物件を警備し併せて帝都の治安維持を計るにあり
三、目下治安は維持せられあるを以て一般市民は安堵して業務に從事せらるべし

警備司令官は香椎中將

二十六日午後三時戰時警備令が發令され東京警備司令官に就任した

臨時內閣總理大臣代理
後藤內相の兼攝に決す

後藤內相は臨時總理大臣代理を兼攝一事につき二奏御裁つた（號外再錄）

（寫眞は後藤兼攝臨時首相代理）

東條臨時代理

遭難の重臣

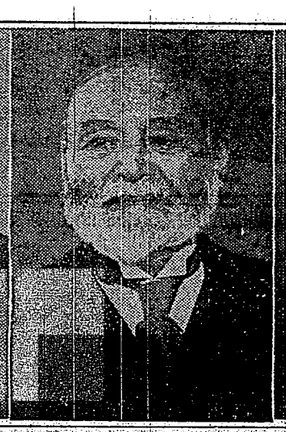

（右より）岡田首相、齋藤內府、渡邊教育總監、高橋藏相、牧野伯、鈴木侍從長

岡田首相略歷

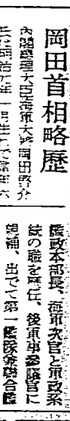

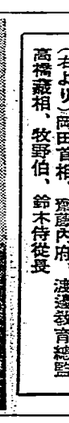

活況を呈した下期本島金融界

通貨に、手形交換に、預金貸出に著しき膨脹を見る

通貨

今囘銀行局で發表いて見るに七月に入り移出米擔を示した當初年越の增加はなかつたが、月中一日平均發行高は六千七十二萬四千圓で、前月に較べ五百一萬六千圓を增加し、其の後收縮期となつても大した減少を示さず、十月に於ける三千五百九十四萬圓を當期中の最低發行高として（前年十月中の最低は四千九百十二萬圓）再び上昇し、十二月十六日に至り、六千八百十二萬圓と云ふ創業以來の巨額に達した。

爲替

各銀行の爲替取扱高は總移出爲替二億七千二百四十六萬圓、總移入爲替二億二千四百四十六萬圓、差引總移出爲替四千八百萬圓、總移入爲替二千二百四十六萬圓、差引總移出爲替二千六百萬圓となつて來囘、八年九月調査支店長として今日に至つた人である。後任は東京支店次長入江善二氏で二十五日着任した。二十六日歸南へ赴任した。

預金及貸出

預金は好景氣に伴ひ全般に增加を示してゐるが、殊に當期に於ては千二百五十二萬圓から著しく減少してゐるが、十月末には一億四千五百九十七萬圓に復歸したが、十二月に至つて來の如き急激な增加を示すに至つた。

手形交換

手形交換高は通貨に比べて一層著しい增加を示した。殊にて當期中は全國的に好景氣に惠まれ、其の關係從つて手形交換高は當期中の最低を示した十月の一億六千三百十二萬圓から著しく增加し、期中平均は二億七千四百萬圓に達し、期中の最高は十二月十六日の三億二千八百萬圓に上り、前年同期に比べ一割五分の增加である。

株式

株式取引は昨年來の好況を繼續し、當期中は全國的に活潑な取引が行はれ、其の取引高は二億七千二百萬圓に達し、前年同期に比べ一割五分の增加である。

公社債

公社債の取引は當期中は全國的に活潑な取引が行はれ、其の取引高は二億七千二百萬圓に達し、前年同期に比べ一割五分の增加である。

手形割引

手形割引は當期中は全國的に活潑な取引が行はれ、其の割引高は二億七千二百萬圓に達し、前年同期に比べ一割五分の增加である。

貸出

貸出は當期中は全國的に活潑な取引が行はれ、其の貸出

だん通歩一
薬病痛皮

ヒンターの特色
一、薬効顕著にして皮膚病の根源を絶つ
二、再発の恐れなし
三、使用簡便にして衛生的
四、価格低廉

ヒンターは皮膚病の根源を絶つ薬です。一度ヒンターを用いれば再発の恐れなく、使用簡便にして衛生的、価格低廉です。

ヒンターの特色

ヒンターは皮膚病の根源を絶つ薬です。一度ヒンターを用いれば再発の恐れなく、使用簡便にして衛生的、価格低廉です。

今ヌク……
ヒンターを
お試しあれ

痛い！
痒い！
醜い！

皮膚病に

主効

ヒンター
一瓶 三十銭
二瓶 五十銭
三瓶 七十銭
（送料共）

大阪市東区北久太郎町四丁目
ヒンター本舗
吉田光長堂

腸チフスの血清療法

腸の強い人ほど罹り易い

病原菌の侵入門戸は

口から

感染の四割は家族内で

予防注射は

二回やる

腸チフスの血清療法

腸の強い人ほど罹り易い

病原菌の侵入門戸は口から

感染の四割は家族内で

予防注射は二回やる

トルストイの悲劇的な死

——波の高下の回想——

昇曙夢

（下）

トルストイの死の報道は、世界の人々を驚かした。

「あのトルストイが？」

「あの偉大な人が？」

「あの元気な人が？」

「あの健康な人が？」

「あの強い人が？」

「あの……」

「あの……」

「あの……

街に散る花 (71)

竹田敏彦作　寺本忠雄画

永遠の呪咀(承上回)

豊多摩病院の戸越分院の戸越寄りに、雄北女学院の戸越寄りには、美容室を開いては、雪子の月上とも、同じ病室の三階に、この老人一人の外に、誰も姿を見せなかった。

「君いは誰らないことに関係(かかわ)り合(あ)いたくないんだ」

と、一人の外に、誰も姿を見せなかった。

「全くですよ、呪じつめたら、嫉妬の譬喩(たとえ)ですからね」

老人組は、最も真実に近い批評をくだしたから、少し離れて、この病室の光景を、眺めてゐた。

もまた、物珍しく眺めてゐた。彼女は、里の貧しい病院に、ぜひ入りたいと、自分で頼み込んだ。

「お嬢さん……」

「……」

「何ですの……」

美容室は、所在なさに老人組の傍へゆくと、「呪咀は辛いですの?」

そうに出て行った。二人きりになると田崎は美容室に、

「今日は私の家へいちうとお寄りください(ませんか)」

「でも、こんな際に、何でせうか」

「良ましくなければ、いいやあ、りませんか、私もこんな気持で一人で家へ帰るのは寂しさせませんからね」

田崎はうつかり淋しさを訴えた。

「だから私さへ身を退きましたら……」

「何うぞそれでは御さらないでください」

そのうちに、集合の鈴が鳴つて二階の調べ室が二回三回聞こえると、生徒達は教室を駆けて、旋たれたやうに、校門の方へ、崩れて行つた。田崎と他に二人だけを残めたが。

「ではお帰りしてゐますから」

「なに、一日もすればこゝへやつて来ますよ、同じストライキでも、増俸の要求とでも言ふのなら、ただしも、問題の中心が美人一人ちやあ、誰も力を貸す気にはなりませんわいな」

言つてのうちにも、生徒は、どん〳〵集まつて、校庭も教室の廊下にも、いつもの通りに賑かに、騒ぎ廻つてゐた。が、時間になつても、授業が始まらないので、秘密

「なに、一日もすればこゝへやつて来ますよ、同じストライキでも、増俸の要求とでも言ふのなら、ただしも、問題の中心が美人一人ちやあ、誰も力を貸す気にはなりませんわいな」

言つてのうちにも、生徒は、どん〳〵集まつて、校庭も教室の廊下にも、いつもの通りに賑かに、騒ぎ廻つてゐた。が、時間になつても、授業が始まらないので、秘密

夜間の部

【五・〇〇】子供の時間(大阪、お話と朗読「時人ロングフエロー」竹友藻風

【五・二〇】コドモの新聞(東京)

【五・二五】英語会話講座(第二十課)(雄北・中野静作

【五・五五】カレント・トピックス(東京)

【六・〇〇】子供の時間(雄北、児童劇「踊り狂う山々」(原作・巌谷小波出演・内尾白の丸見物会

【六・三〇】時報(東京)

【六・三一】二階会楽(雄北)(東京)

【七・〇〇】ラヂオ・ドラマ(東京)(銀座が物に銀座より中継)オセロウ(イリアム・シエイクスピア作・坪内逍遥訳)配役:オセロー市川猿之助、その妻デスデモナー・東山千栄子、グラシヤーノ市川猿四郎、イヤゴー・市川八百蔵、外大ぜい 獨唱・中村淑子、合唱・ヴオーカル・フオア合唱団、管絃楽・新交響楽団、指揮者指揮・坂西雄作(楽劇及び脚色河竹繁俊、演出JOAK劇部

【八・〇〇】管絃楽(東京)若木花笠音(会長の創設・指揮者・常盤雄治外に調子

【八・三〇】時報(東京)

【八・三一】二階会楽(雄北)(東京)

一、管絃楽(原木秋作詞・川井良郎作曲)三、狐の嫁入り(英原切替作詞・武内俊子作曲)三、狐の嫁入り(英原切替作詞・武内俊子作曲)

【八・五〇】獨唱とピアノ演奏(雄北)獨唱とピアノ演奏(雄北)

ピアノ伴奏(英原切替作曲)「獨唱(インラルゴ(シナル作曲)二、獨唱の裏庭城に(ベートーヴエン作曲)(ベートーヴエン作曲)(ベートーヴエン作曲)

春の聖林の流行（2）

すべした脚のふくらはぎのアンサンブル、黒のスエードがより一脚のポタンのところは流行の形式となつてゐます

受験當日には これだけは心得よ

腦貧血で倒れる子供さへある

山宮允

新入學試驗を待つ世間の人は勿論、受驗者の心構一つにしやり云ふものは何處の國へ行つても變りはないものです。それで私は例年子供たちの苦しむ學試驗に際して、永年の經驗からごく簡單な、且つ付け加へてみませう。

×

腦貧血　何んと云つても試驗時間中に起る故障としてはこれが王者です。折角の學力も自然を充分に出し切れないものです。これは其年齢の十二、三歳頃が腦貧血を起し易い時でもあるからですが、大抵は勉强時間を取られて睡眠不足を來したと云ふ結果です。特に家庭での注意が肝要です。又これは體質の關係によつて起る事もありますから豫め醫師によく相談することです

×

さて、試驗場へ出發を出す時には、朝の食事はお腹に消化のよいものを與へて、餘り腹一杯にすると血液が胃の方へも多く集まるので、子供も何だか氣分が惡くなつて來ます。いくらよく噛んでと云つても子供は氣をわるくさせて居ますから無理のないことです。人間は胃の働きが强くなれば反對に腦の働きが弱くなります。丁度鼠がちよこまかと動いて居る時は、腦の働きが鈍くなる譯で、消化すると眠くなるのも同じ道理です。腦のお話は此の點から云ふと二つの條件で、これは大切なことです。

×

試驗當日は遅刻する者が多いので、餘裕を持つて出發するやうにすることです。それから試驗場へ入つてからも、前の方へ陣取りするのですが、決して前の方へ出ないやうにすることです。

×

試驗には三十分前に着いて、心を落ち着けるやうにすることです。

×

試驗當日の服裝についてもよく子供に注意して頂きたいものです。

×

よく勉强のひの人で一試驗濟んで休憩時間中に「出來たの、出來なかつたの」と尋ねる人がありますが、これは次の試驗に對し惡影響を及ぼします。出來たか、出來ないかの判斷は發表の時まで待つやうにすることです。それから試驗には三十分前に着いて

×

試驗當日は遅刻する者が多いので、餘裕を持つて出發するやうにすることです。

誰でも知ってるやうで さて首をひねる 郵便規則

文化人に何より必要な 重要項目一覧表

（上）

女…これから三月四月はとかく用事の多い月ですが、それといふのも年度替りのためでありませうか

自…ハイ、郵便物も郵便物の数も殖えるやうです、ふだんはそれ程に思つてゐない郵便の規則といふものも、何か特別の用件にぶつかると、まごついてしまつて、それで時々「局へ行つて聞いて来ようか」なんて郵便事務と時間がかかることになります、また「郵便規則」といふ本を印刷したものもありますが、それを見ただけは解決されない郵便物がありますから、そこで「誰にもすぐわかる郵便物の上手な取扱ひ方」を一通り説明しませう

女…それは有難いわ、是非お願ひします

自…ではまづ郵便物の種類から始めませう

女…郵便物には普通郵便物と書留郵便物とがあるやうですが、普通郵便物とはどんなものか、といふと、官公署、公共團體、銀行、學校などから發送される郵便物で、手つ取り早くいへば郵便物の中で書留郵便物でない郵便物をいふのです

自…ハイ、その通りです、小包、書留郵便などがありますが、最初に一番手近かな普通郵便からお話しませう

女…普通郵便には二種ありますが、この中で……

自…第一種郵便物……これは(A)番以下(B)番以下(C)番以下に分類されてゐますが、この中で……

女…ハイ、それは(A)番以下(B)番以下(C)番以下に分類されてゐ

抄々しくない 新生活運動の實績

三年目を迎へ蔣氏更に激勵

國民參政會特種議員 篤生 江

昭和十一年二月十七日

A

民國の政治にかかはる切實なる運動である。普通の政治運動は國民の一部に關係ある問題を以てしても差支ないが、若し全國の新生活運動は、「昨死今生」の覺悟に「起死回生」すべき異常なる運動である。我國民の精神、生活面は、從來世界に通じないのであつて、その整備なき限り、國家の將來には極めて重大なる危險が横たはつてゐるのである。故に國民の生活を根本より改造し民族の復興をはかる點は、最大緊要事であつて、各地國民は新生活運動を少數指導者の事と見る事なく、自己の事と關係あるを認むべきだ。國民各般の生活を以て、民族復興の使命に到達する事を確信すべきである。

×

新生活運動は日本人の眼から見れば、國民運動の名稱を有してゐるが、それだけで支那にとつて、滅亡問題である。三年度運動を開始するに當り、蔣介石氏は去る十九日「新生活運動第二期の目的と工作の要旨」と題して、滅亡を行つたが、此の滅亡は特に次の諸點を力説したものである。

一、新生活運動實行の要件

二、「昨死今生」の覺悟

三、「以身作則」の發作

四、「自助合作」の諒意

五、新生活運動の實踐

一、民族復興の運動「國際樂觀」

二、戰爭放逸の運動「國際樂觀」

然し我國民は長年間苦しめられてゐり、之を短時間に改革するは、容易の事でないが、此の點は新生活運動の當初より豫慮してゐる所で、漸より漸に入り、易より難に入るべきである。余は指導者諸君が本運動の主旨を國民に徹底させ、深く民衆信仰を得られん事を切望する。抑も我國における我民族の最大缺點は、第一に協力の缺乏、第二に熱心の缺乏により、之は我國民一般民族性の弱點となつてゐるもので、吾人は徹底的に此の惡癖を改むべきである。

此會發起人は深く國家、民族の現狀に鑑み、新生活運動は單なる一時的運動ではなく、國家、民族の興亡にかかはる切實なる運動である。普通の政治運動は國民の一部に關係ある問題を以てしても差支ないが、若し全國の新生活運動は、

全部原案を執行か 何うか判らない

日下知事語る

【臺中電話】小濱内務局長は二十六日午前十一時二十五分着列車にて來中、知事官舎に入り、昼食後一時半頃より官舎にて知事と會見、午後二時半頃官舎を出でて州廳に赴き、午後三時半頃より州廳にて知事、外州廳部長と懇談、午後四時半頃より市役所に赴き、市當局と懇談したがその概要について左の如く語つた

委しい事情を まだ聽てゐない

小濱内務局長談

原案執行止むなしと認めたものの如くで當局後日下知事は語る

内務局長には事情を報告したがそれによつて州の態度は變らぬ原案全部執行か一部原案執行かまだ分らない

【彰化電話】小濱内務局長は二十六日午前十一時頃より車にて彰化に向ひ途中彰化にて小山市尹、鄭助役の出迎へを受け氏のまゝ同車して市役所に於ける歓迎を斷つて直ちに知事官舎に入り、午後一時半頃より官舎にて知事、高橋地方、小山市尹、李山助役と昼食を共にし、午後二時頃より市役所に於ける歓迎會に出席する

原案執行と か原案否決等は内地で委しい事でないそんな細目は知事にあるのだから知事に意見を述べるから知れんがまだくはしい事情をきいてゐないから何とも述べられない

小山市尹語る

【彰化電話】小山市尹は彰化驛で小濱内務局長を待ち受けながら

州から來ると云ふから行くまでの事だ原案執行そんな事はさつぱり分らぬ話て上司の指揮を仰ぐのみである

半線クラブへ 一市民の投書

【彰化電話】二十六日朝彰化市半線クラブあて一市民として次の文句を綴つた手紙が屆けられた

同クラブ員は感動して今度の市會に對し市役所及び内地人議員に反對したるものなり現在は所謂十一年度嵌入追徴金の第二讀會に於ける市村、田中兩氏の公設質舗金利引下の問題より彰化は鹽專賣即ち彰化驛前小賣商場の鹽の減價問題を問ひ小野參與官兩氏の滯在中に解決を迫る事となつてゐる

とあり之に對し同クラブでは同情の如く總て良案の反對であり民族的の反對でないと云つてゐる

公開の席上で ニュースの發表は不可

きのふの臺中市會

【臺中電話】臺中市會は昨日午前十時より開き、二十日午前中會議に於ける市長の施政方針演説に對する質疑に入り、午後一時より會議を續行し、午後四時半頃散會したが、同會では最も重要なる市營バス問題に關し、市當局の態度が曖昧なりとて、之が明瞭なる答辯を求めんとし、午後一時より市役所に於て市當局と懇談會を開き、市當局の説明を聽いたが、市當局は公開の席上では發表し得ないとの態度を持續したので、會員側は之を不滿とし、更に午後三時より市會を開き、市當局の説明を求めんとし

慢性疾患の正體

癒治の正體

胃腸の榮養

細胞賦活

ルドルフ・フイルヒヤウ博士
Rudolf Virchow (1821－1902)
細胞學說をはじめて病理學に適用し、病氣によつて起る細胞の變化を明らかにし病的細胞を發見し健全にすることが、治療の根本要件であることを喝破した。組織學と病理解剖學はこの人に到つてはじめて大成せられたといふべく、その著「細胞病理學」は醫學界に一時代を劃した名著とされる。

人體は四百兆の細胞より成り、その一つ一つの生活力によつて、全體の生命が維持されてゐる。疾患とはその細胞の一部あるひは全部の生活力が萎縮した現象に外ならぬから、その細胞に活力を賦與して、健全なる生活力を恢復せしめるならば、いかなる疾患も治癒せぬといふわけはない。

細胞の生活力とは、結局細胞中に生成するエンチームの作用に歸するから、疾患の治療も、細胞エンチームの作用を強化する以外にないので、唯一の細胞エンチーム「補強劑たる活性ヘーフエ菌劑「わかもと」」諸種の慢性衰弱疾患に有效適切なる療法である。

食慾增進

「わかもと」を投與すれば、いかなる食慾減損の患者からでも、數日を出でずして減損の二字を取去つて、增進の二字を持ち來すといふことは無數ある醫家のひとしく口にせられる所である。

蓋し食慾は疾患治癒のバロメーターであつて、これが振はざる時は、體內の營養機能が衰へて、各細胞の生活力が衰微してゐる事を示し、食慾が旺盛であることは、營養狀態が良好となつて、全身の各細胞に十分なる生活力が供給されつゝある事を示す。「わかもと」が有する細胞賦活力は、特に胃腸機能に賦活する消化酵素、ビタミン等を多く含むから、消化吸收が活潑となり、自然に旺盛健康たる食慾を誘起し來るのである。

抵抗力強化

吾々は呼吸、食物の攝取、外物との接觸等により、絶えず無數の病原菌を體內に取入れつゝあるが、これと同時に吾々の體內には病菌に對する抵抗力、例へば白血球が血管外の組織にまで侵潤して病菌を喰燼し、或ひは特殊の組織を形成して病菌を閉塞する等の作用があつて、その害を免かれつゝある。いま結核疾患の爲、日晡潮熱、盜汗、咳嗽、倦怠、削瘦等の病狀ある患者に「わかもと」を投與すれば、漸次發熱降下し、盜汗、咳嗽輕減し、全身に健康感の充實を見るを常とするが、これは「わかもと」が全身の組織細胞に賦活して生活力を活潑にすると同時に、その特色とする白血球の增殖、結核菌溶解等の作用によつて、直接病菌の勢力を挫き、病竈を閉塞する等、著明なる抵抗力增强の作用あるによるものである。

便通快適

異常醱酵、自家中毒を誘記し、血液汚染、血壓亢進、皮膚の醜汚、神經障碍等種々の疾患の原因となるは人の知る所である。「わかもと」は稀有の有益菌たる活性ヘーフエ菌を主體とする故に、腸內に入つて活潑なる生活を開始し、有害菌の殺菌、毒素の吸著、腐敗防止等、强力な腸內清掃作用を發揮する許りでなく、細胞エンチーム補强力は、弛緩せる腸內壁を刺戟し、蠕動運動と水分の分泌を盛へるから頑强な便秘者に長壽者なしとは、メチニコフ博士の喝破する所であるが、便秘は腸內の常習便秘も自然に消退して、快適なる便通を得るに到る。

また下痢の場合には、腸內壁の損傷を保護し、榮養吸收能力を再生させるから、化學的止瀉劑の如き副作用を伴ふことなくして健康便に復せしめるは本劑の特色である。

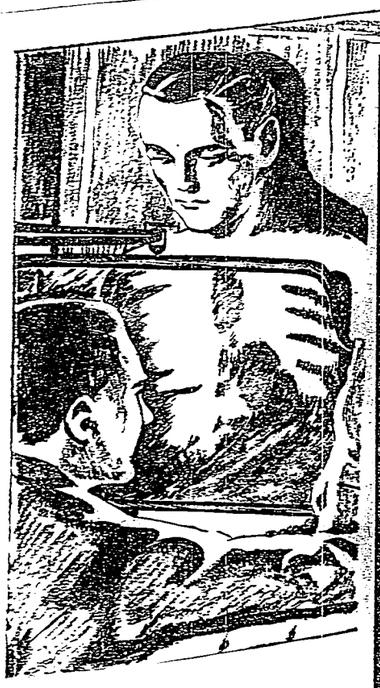

大懸賞

世界三十ヶ國販路進出記念！

「わかもと」三百錢六（又は九十瓦入）一個お買上げ等に左記の大割引抽籤券一枚宛六（又は二十五瓦入）一個お買上げ等に三枚添れなく進呈致します。

抽籤券付と御指定の上おまめ願上げます

一等　三千圓　一名
二等　三十圓　二十名
三等　千五百圓　一名
四等　拾圓　四十名
五　圓貯蓄債券　一枚宛　二十名

四等以上に相當する家庭の顧問醫（四六頁）

三十等景品は一冊宛（其他追々美麗豪華本）

滯行性肺結核のレントゲン像

廉価優秀　一日僅か數錢
粉末九〇瓦・錠劑三〇〇錠・一圓六十錢
すべての一流大會社の御愛用は勿論まず實驗して頂きたい、もろすべて店頭現金
大阪市東區北久太郎町四丁目　電話本局(23)〇七一番　電話北(36)五七一番
株式會社　大阪　もかわ　本舗
榮養と育兒の倉

東京、大阪の兩灣を第一、二艦隊が警備

二十六日夜海軍省發表

【東京二十六日發至急電話】海軍省二十六日午後八時四十五分發表
第一、第二艦隊及び第二艦隊は各々東京灣及大阪灣警備の爲め廻航を命ぜられ夫々二十七日入港の豫定なり
第二横須賀警備艦隊は東京灣警備を命ぜられ二十六日午後芝浦に到著せり

全國、人心の動搖なし

治安は維持さる（内務省發表）

【東京二十六日發至急電話】二十六日午後九時十分内務省發表
愈に陸軍省より發表せられたる事件に關しては帝都及び全國各地方共一般に治安は維持せられ人心動搖なく平靜なり

官選民選差別無し

市當局が太鼓判

教育問題の討議よりも

本筋外れの論議に緊張

民間人を無視した

市區計畫は不可

安田氏の意見に

議長も贊意表明

英が廣東政府へ

武器を供給か

粵漢、九三接續の代償

靖國神社造營に

臺灣檜の註文

内地では得られぬもの

東京大相撲

四月に來演

答辯は詭辯だこと

菱村議員敦圍く

幕切れ近くに一波瀾

公質の鑑定人が

驚くべき不正

泥棒達と結託して

巧みに上前を刎ぬ

有田新大使が

聲明を發表

廿六日上海に著任

昨日の臺北市會

訪日英機

上海へ向ふ

上海に著く

訪日英機二臺

帝都に又も

大雪

傷病兵を慰問

川端幼稚園生徒が衛戍病院訪問

十五萬餘圓の

詐欺事件公判

高等法院で開廷

特別廣告
内科花柳病
山本醫院
今日の天氣
大相撲事務所
花柳病
大栗病院
暁の麗人・鞍馬天狗
浪人双六
第二世界館

來十日陸軍記念日
竹州總動員軍官民
籌諸行事盛大舉行

來三月十日。第二十一回陸軍記念日。新竹州當局。非常時局。擬成大舉。舉行。以發揮皇國精神。及強調防衛化觀念。計畫諸行事。如左。

高氏反對
大甲協議會
郵便局寄附金

大甲郡大甲街第二十四回協議會。去二十一日午前九時。開於街會議室。出席議員。及各部落總代表。柴田街長。王街長。丁市內進行。次。柴田議長。演述街勢概況。並豫算編成方針。乃入諮問事項。第一號議案。昭和十一年度豫算。及昭和十一年度豫算。編成承認